（內）華北政務委員會內務總署登記證字第參拾伍號　中華民國三十一年一月三日　青島新民報　星期六　第一三二二號　第一頁

青島新民報

發行人 孫天鑑　編輯人 山田春三

菲島日軍破竹進擊
抵達馬尼剌近郊
包圍鐵環已完全形成

（○○基地二日中華社電）依日本陸軍航空隊之偵察、由南方向馬尼剌進擊之日軍各部隊、一日午後三時已抵達馬尼剌北方二十公里、一方由北方向馬尼剌攻擊之日軍部隊、已進達馬尼剌南方五十公里地點、如斯馬尼剌包圍之鐵環、已完全形成、日本軍因鑑於香港攻略之際所採取之降伏勸告一事、特爲維持馬尼剌市之現狀計、對馬尼剌市停止轟炸、如斯予料此二、三日中馬尼剌市當可無血占領、同時舉行馬尼剌入城式云

（○○基地二日中華社電）向菲島首都馬尼剌進擊之日軍各部隊、南北相呼應、因得戰車裝甲車快速之利、其先鋒部隊已於二日晨抵達馬尼剌近郊地區云。

美菲兩軍連絡
已完全切斷
日軍距離益趨迫近

（里斯本一日中華社電）綜倫敦馬尼剌電稱、菲島戰況情報如次、

一、昨適在馬尼剌南方上陸之日本軍、至三十一日由馬尼剌向直線距離約七十公里之爾奧那、及特羅勒斯之線推進、斷絕美菲軍之連絡、有更前進之勢。

一、北方美菲軍短縮戰線、在東西略相連、新摩加蘭線之北方數公里之處、目下美菲軍頗頻以前哨部隊、出以活潑行動、

一、日本軍對美菲軍稱爲牙城之呂布拉爾達爾哥勒特爾島之攻擊、二十九日以飛機二十七架編隊、轟炸要塞及附屬軍事設施、日本軍在此空襲損失飛機四架。

危機益深刻
與外部連絡絕斷
美全國憂慮該地事態

（里斯本一日中華社電）因日軍之進擊勢如怒濤、故馬尼拉與外部之連絡已極困難、該市之一般無播於美國東部標準時三十日午前十時、（東京時間三十一日正午）以來、完全業已停止、一般人均憂慮該地之事態、但美國海軍省發表、馬尼剌來電、凡與海軍省有關者、在三十一日午前十時（東京時間一日午前零時）依然可以維持、然其所聽取之內容則未予發表、一部人士以爲馬尼拉無線電之不能聽取、乃該地民間商業用廣播電台均供軍用之結果、總之馬尼拉之危機已迫。

（布宜諾斯艾利斯一日中華社電）據洛杉磯報道稱、該地某通信社、西部標準時三十一日午前零時三十五分、（東京時間三十一日午後五時三十五分）以來、馬尼拉業已停止一切通信、據觀察係由於該地無線電信機關停止機能之故。

菲國立銀行 發行非常時紙幣

（里斯本一日中華社電）據馬尼剌來電稱、奎松菲島大總統令菲島國立銀行各地支店發行非常時紙幣、新發行之紙幣爲菲幣一元、五角、二角、一角四種。

馬來日軍佔關丹
沿東海岸繼續前進

（東京一日中華社電）日大本營陸軍部、一日午後三時發表在馬來東海岸方面猛烈進擊中之日本陸軍部隊、三十一日午前十時二十分已佔領東部馬來要衝關丹。

西線部隊突破省境

（馬來前線一日中華社電）元旦黎明打破馬來中部敵防禦第一抵抗線之日軍進擊部隊、由○○南方成新陣形、再開始猛進擊、一日午後其先鋒即突破比拉西連界省境。

中部兩軍大戰
澳洲軍潰滅
英軍已無所措手足

（馬來前線一日中華社電）據馬來進擊軍、以元旦之初次攻擊中部馬來要衝、日本國旗飄揚、同時據該處周邊陣地比雷特少將指揮之澳洲軍傲馬的殲滅、右澳洲兵團在橫越拉防守部隊第十一師團全滅後、馬來英軍所有之最後澳洲兵團、因該兵團潰滅、馬來防衛軍完全手足無措、其戰線以致瀕潰化、同時日軍緊逼破比拉河、憂慮中部馬來防衛之新嘉坡軍當局、在伊坡附近擬阻止日軍進擊、命澳洲軍北上、日軍因此而急襲伊坡爲挫折此之作戰企圖、北上途中之澳洲軍、絕立足不穩、新嘉坡軍當局以比雷特少將麾下督戰再立新防線、澳洲軍遂不得已於伊坡南方○○周邊構築抵抗陣地、採阻止進擊之態勢、既無戰意之該兵團除於日軍猛烈包圍作戰、在一舉之下遂粉碎矣。

赫赫戰勝中 日軍迎元旦

（馬來前線一日中華社電）爲攻同直恃拉防守線之敗戰起見、英馬來防衛軍、在比拉河南方沼地帶構築數線陣地、配置新銳部隊、企圖阻止日軍進擊、日軍欲以佔領伊坡之余勢、一舉粉碎之、乃於元旦未明從三方面作猛烈夜襲、排除頑強抵抗、拂曉遂突入○○而佔領之、在由中央向○○道路上一氣南進之○○部隊、到達比河支流之○○河、在敵軍破壞橋梁之下流、或游泳或乘舟渡河、進至○○前面、敵第八師、澳洲兵約六千、即以猛烈砲火抵抗、日軍○○部隊勇士等、乘夜陰猛向敵軍陣地肉迫、以肉彈突入、一方他○○軍部隊在東方密林地帶夜間行軍、向○○南東側迂迴、又由西方進擊之部隊、由濕地帶之泥沼猛進、迫至西南方○○之背後、如斯進退維谷之敵軍、以戰車爲先頭而猛烈反擊、然終爲日軍完全殲滅、因是○○入於日軍掌中、日軍各部隊在赫赫戰勝之中而迎元旦。

市街之巡禮 勇士欣然過新歲 佔領要衝之際

（馬來前線一日中華社電）昭和十七年元日初次攻擊占領馬來半島中間敵要衝○○之日軍○○部隊、從軍記者元旦午前六時頃走入○○市街、各處均有已被破壞之鐵條網及散兵壕、數時間前激戰之痕跡、歷然可見、街中屋宇多被破壞、部隊集結街之中央、此間乃日之出處、大東亞戰爭之元旦、勇士頰間爲戰塵所污、戰勝之際、感激落淚矣、勇士在空地整列見部隊長揮刀一揮、即向皇居遙拜三呼萬歲、旋由飯盒取出白餅一片食之、憶及日本內地之正月、相與笑語云、「此間正月熱鬧、今日日本如何耶」、兵中有由背囊取出明信片、寫「謹賀新年」一者、勇士食之。

日英美開戰以來
日海軍綜合戰果
予敵損失爲空前未有

（東京一日中華社電）日大東亞戰爭發表以來○○二十四日、在日軍戰績世界史上空前未有大戰果之下、民國三十年業已閉幕、此二十餘日之日海軍、在夏威夷海戰、馬來海戰、或美太平洋岸、或在西南太平洋方面繼續縱橫活躍、足使英美兩國一敗塗地、不能再起、自舊臘八日開戰以來、若綜合迄至三十一日之日海軍所收獲之光榮戰果觀之、擊沉敵艦艇二十七隻、大破十五隻、中破五隻、鹵獲一隻、並鹵獲敵船舶舟艇四百六十三隻以上、擊沉十三隻、大破四十三隻以上、敵飛機（飛行艇）擊落百四十九機以上、擊破七百二十四架以上、計八百七十三架以上、爲舉舉大端者、再此期間內、日方損害僅一巡洋艦受傷、驅逐艦沉沒四、掃海艇沉沒二、大破一、潛水艦沉沒一、特殊潛艇未歸還五、輸送船沉沒二、飛機損失、（未歸還包含在內）四十六架、再敵損害之詳細如次、

擊沉艦艇　戰艦七、巡洋艦二、驅逐艦二、潛水艦一六、潛艇（不確實者）若數、砲艦一、魚雷艇六、哨海艇、一掃海艇一。

大破艦艇　戰艦三、巡洋艦二、驅逐艦五、砲艦一、哨海艇二、特務艦一、（中破艦艇）戰艦一、巡洋艦四、鹵獲砲艦一、（鹵獲船舶）武裝商船一、大型商船五、各種船舶五〇以上、各種舟艇四〇七以上、（擊沉船舶舟艇）大型商船一三、（大破）武裝商船四、大型商船三九以上。

擊墜飛機　擊墜一四九以上、（內大型二三、飛艇九）、擊破五四以上、（內大型七八、飛艇二〇）計八七三個以上。

本報啓事

本報爲慶祝新年除於一日休刊一日外並規定三日四日兩日發刊一大張六日起照常又本日因稿件擁擠一版小說『虞美人』六版小說『臥虎藏龍傳』暫停一日希閱者注意爲荷此啓

陸軍發揮猛威
戰果益偉大
俘虜擊斃敵軍極多

（東京一日中華社電）日大本營陸軍部、（一月一日午前零時發表）帝國陸軍部隊繼續向各方面增派兵力、在空陸緊密協同之下、到處粉碎敵軍、向前進擊中、戰局更見一層進展、開戰以來、迄至十二月二十六日綜合戰果如左、

一、鹵獲品、飛機十六架、各種火砲（香港要塞砲不在內）一〇六門、機關槍一二三三架、步槍四一九五枝、重砲彈七九九五五粒、戰車（包含裝甲車輛）七十六輛、汽車一、三八九輛、鐵道車輛三〇一輛、各種器材糧秣等甚多、並鹵獲多量燃料、

二、擊墜（包含擊破）飛機爆擊機一二三五架、戰鬥機四〇六架、計五四一架、

三、擊沉擊破艦船大型二三隻、小型四隻、計二七隻、

四、遺棄屍體約三、〇〇〇、俘虜約九、〇〇〇、

五、日軍損害戰死七四三名、戰傷一、七九九名、飛機四九架、船舶沉沒四隻、損害一二隻、再關於攻略香港要塞之戰果、僅舉其迄至二十六日所判明者、現尚在調查中、預料要塞砲、俘虜、其他鹵獲品定必增大也。

英軍抵抗毫無實力
新嘉坡根本動搖
日軍距離僅三百公里

（里斯本一日中華社電）新嘉坡一日以廣播報告、日本軍已抵山新嘉坡三百二十公里之地點、英軍無對抗日軍之實力、不過爲遷延日本軍之行動起見而戰、新嘉坡住民在防空壕中度新年、其間日本航空部隊、在月光下對市內軍事設施、同大亂炸、又轟炸英軍之運輸船、妨害對馬來之英軍補給。

全島戒嚴令

（里斯本一日中華社電）據新嘉坡來電稱、因日軍迫近、新嘉坡之危機愈趨緊迫、英東亞軍當局三十日對新嘉坡全島發戒嚴令。（圖新嘉坡）

互相協力邁進
速完成聖業
日派總司令官新歲致詞

（南京一日中華社電）日中國派遣軍總司令官畑大將年頭辭如下。（寫眞畑大將）當皇紀二千六百二年新年、大東亞之時、在大陸第一線擔當具有光輝之昭和十七年新年、恭祝聖壽之無疆、中國事變勃發以來、四年有半、我派遣軍會議續實行擊滅敵及敵方之經濟封鎖、致敵抗戰力漸於崩壞、經濟極苦窮迫、軍民上下蠢蠢、適於此時勃發大東亞戰爭、此實中國事變全貌之變轉、同時爲反對我大東亞新秩序建設理想之天意之表現、中國派遣軍在此次開戰開始、即與海軍在緊密協力之下、迅速攻略香港、……而安慶祿云云。

散放傳單 說明戰況眞像 空軍飛敵後方

（馬來前線○○一日中華社電）日軍部隊之猛進擊、南部馬來防衛之英軍、早已陷於極度動搖、我軍對敵後方部隊住民二十日朝來由飛機投下印刷此次大東亞戰爭之眞目的開戰以來之大要、及在南方陸戰線我陸海空軍之壓倒的勝利之傳單、使知眞相云。

陸軍航空部隊
極果敢活躍
日大本營發表戰果

（東京一日中華社電）日大本營一日午後六時發表、日本陸軍航空部隊、在馬來及菲島方面對日本陸軍地上部隊戰鬥密接之進擊、與地上部隊緊密協力、收如次戰果、

一、十二月二十八日攻擊馬六甲海峽敵艦船、破壞三千噸級商船一隻起火、在吉隆西方附近擊沉敵艦一隻、即予以急降下轟炸、擊沉其一、又二十九日在吉隆西方海上、急襲敵驅逐艦、投下必中彈、予以大損害。

一、十二月二十九日及三十日深夜以猛拔之部隊、奇襲新嘉坡、使北部燃料油槽冊五處起火、並破壞飛行場諸設施。

一、十二月二十九日正午以轟炸機大編隊猛炸菲島要塞中樞部、予以潰滅的打擊、且三十日轟炸馬尼剌灣西方巴唐半島要衝馬里貝衛奴殲滅其軍事施設。

一、十二月三十一日對在巴唐半島方面、潰走中之敵自動車群約百輛、反覆予以攻擊、予以極大損害、全機無事歸還。

發表決議 堅持印度獨立 印國民會議派

（里斯本一日中華社電）據孟賈來電稱、全印國民會議派運營委員會、三十日發表長文決議、英國對印度政策如依然不變更、運用委員會因世界戰爭之發展、考慮新事態、對美國之戰爭遂行、決定協力……

日機襲韶關

（華南○○基地一日中華社電）華南日空軍部隊精銳、三十一日午前急襲廣東省韶關、爲再建之敵軍事設施、以及蔣英府合作、企圖在香港陷落後再起之重要據點、加以轟炸、投下巨彈、收獲大戰果、全機無事歸還云。

協助友軍聖戰 民衆獻金熱 冀全省情緒熱烈

（保定一日中華社電）自大東亞戰爭爆發後、日軍捷報頻傳、關島香港等處已完全佔領、戰爭勝利、已入掌握、冀省三千萬民衆、聞訊之下、無不歡悅、爲表慶祝之忱、各地紛紛發起獻金運動、獻納情形、依分誌如次。（一）保定道所屬各縣官民、對援助友軍均表示熱烈、最近復爲協助聖戰成功、完成解放東亞民族目的起見、曾有兩城代表特務機關、以示民衆對友邦眞摯懇切之至意云。（二）正定道二十七萬民衆、聞悉友邦日軍之勝利消息、節衣縮食、獻金總數計金八千元、完縣商民呈繳獻金三千五百元、業經道尹冉杭民呈送特務機關、以示感謝之意。

△更正▽

△賀年廣告第四頁、青島大陽膠皮工廠廣告中工場長岩吉銘莊誤刊岩田銘莊、△同、青島金曜會廣告中、山東電化株式會社誤刊山東電化株式會社、△第十五頁、絲金山牌麵粉新拼誤刊絲金山、

軍民貫徹始終
爭最後勝利
德總統發重大佈告

（柏林一日中華社電）希特拉總統、對國防軍將兵及國民發出佈告、指示新年之方針、在佈告中對國防軍明謂、於一九四一年我等止殺敵從來參謀之重大手段擊敗敵人、打倒英國之戰意志、並強調本年之戰局、乃爲決定大戰局之重要性、一方在對國民佈告中謂、由英吉海峽至東亞廣大地域今已形成之一大戰線、而將來我等之責務愈爲重大也、更望前線與後方應貫徹始終、不勝則待、更強調國民之團結、並謂設若此次戰爭亦成爲長期戰、國民應忍耐所有犧牲、掙取最後勝利也。

美所獲法輪 改爲補助船

（維希一日中華社電）美國政府接收法國豪華輪諾曼第號（八三、四二三噸）沒收、據一日之華府電稱、美海軍省爲補足艦艇不足起見、決定將該船作爲補助艦使用、業已發表、同時將該船改稱拉法佐云。

恭祝大東亞戰捷新禧

南洋德記藥房 山西路一三號 電話二、五八四二	永裕棉布號 保定路二九號 電話二、三四九五	順德祥染織廠 華陽路四六號 電話三、〇九七六	青一絲棉染織工廠 瀋陽路二七號 電話三、二二五八	同怡和板廠 孟莊路一號 電話三、〇一七七	協和木材公司 瀋陽路二一號 電話三、〇二八〇	德和製桿廠 大名路一八號 電話三、〇二三二	振魯織染工廠 順興路一五三號 電話三、〇九七一	德豐罐頭工廠 東鎮大成路四號 電話三、〇五七七	德茂永 泰山路一二號 電話三、〇六八一	源茂永油房 奉天路一六四號 電話三、〇七三一	祥茂油房 泰山路八七號 電話三、〇九〇四	南洋橡膠廠 振興路二號 電話二、二三三〇	青島台西鎮商會 雲南路二〇號 電話二、六二〇四
謙益當 濰縣路六〇號 電話二、四七九四	裕東泰 河北路 電話二、二六〇七	裕長醬園 芝罘路五五號 電話二、四六四八	元成厚 山東路一九四號 電話二、三七九六	錦誠號 長安路一二三號 電話二、七〇三九	裕泰號 長安路一一號 電話二、四四一九	瑞興泰土產代理店 莘縣路一〇二號 電話二、六六五七	合發號 莘縣路一二四號 電話二、四〇八五	仁恆興 莘縣路八二一號 電話二、四六二一	宜盛公 莘縣路八四號 電話二、四七九八	義和祥窰廠 荷澤路四號 電話二、四四八七	三泰興瑞記 莘縣路一四〇號 電話二、七五一八	東泰昌 北京路五〇號 電話二、五五四六	泉祥茶莊 高密路二六號 電話二、二三七四

壯烈無比之 夏威夷海戰
日空軍指揮官談話

（〇〇二日中華社電）使世界震倒夏威夷海戰奇襲作戰之際、率海軍航空部隊敢然突入珍珠灣上空之航空部隊指揮〇〇中佐、現已返〇〇、乃與記者團會見、俱談當時壯烈無比之狀況、爲首次公開十二月八日夏威夷海戰之實況也、對此歷史的大戰況發表談話如下：

攻擊命令一下

我等奉久待攻擊奧胡島之命令後、余遂參加是役、極感緊張、此時旗艦揭高懸有名之日本海海戰之信號Z旗、全員乃整列甲板仰見Z旗「皇國之興廢在此一戰、各員應更加一層奮勵」、日俄戰爭以來、將星國經過四十年之苦鬥歷史、表現於太平洋上、對此信號敬禮、同時對三色Z旗感激橫溢、肇國鐵石之決心、繼吾等航空部隊指揮官訓示略謂、「各員應粉身碎骨完了其任務」云云、一生不能忘懷之信號旗、乃翩飜降下、同時我等艦隊忽鼓全速力、目指夏威夷蕩進、我母艦如生龍活虎、瞬間與先刻仰望之信號之感激無異、寧生命爲必勝之信念、指揮官將兵一樣沈着、專念準備行動、近目的地後、將兵士氣大揚、戰前既有吞敵之慨、母艦向天氣不良之南海行駛、而母艦行進間、戰備不能不終了、則整備員搭乘員均參加戰爭之故也、乃贈我等以白布鉢卷、預備完後、遂從事十分休養。

遙見奧胡島

八日（夏威夷之七日）、午前〇時「出發命令」一下、是日天氣不良、又曉闇月光不淺、天空、爲自千五百米達至二千米達之密雲所蔽、波浪洗涮母艦舷側、如係普通時不能出發狀況、然而全員集合之完了僅經十五分鐘後、午前〇時〇〇分行將進擊、架架飛機、由搖動不定之母艦甲板、圓滑飛翔、分別飛出、經司令機之後、而勵部下之余、以全軍指揮官、自己職責重大、近其敵地後可窺之長途航行、加其衝恐大氣而來從艦之位置、無誤差耶、如有誤差時、縱終勞編隊不能同奧胡島亦未可知、故隱裏起一沫之不安、當時雖縱大氣不良時、南洋方面之海面、能遠望三十里或五十里、時間上自三、四十分頃左右起、即可見目標、尤以夏威夷有千米達左右之山脈、至少至于想時間之二十分鐘能見者也、余表面雖平靜、命令指揮、然而但余之焦燥次第昂揚、此時眼下見海岸線、始知無誤、心中極爲安堵、同時新勇氣乃如泉湧、此間由斷雲之間望見之奧胡島敵飛機場、即在眼底、乃對全部隊命令展開、遂見緊縮隊形近接、一齊散開之各隊、因其任務不同、故或高或低、入於攻擊態勢、余乃率大型轟炸機隊、繞飛奧胡島之西側後、次乃接近敵之本據、奧胡島東西各有山岳地帶連續、中央在平地、其平地方面在斷雲之間可望、珍珠灣似歡迎吾等之由雲間所洩之日光反射海面、正天佑也、余乃敢望遠鏡、心靜偵察、驅儆多年之宿敵、遂確認有主力艦停泊、以如將其屠之一死、而不悔之氣氛、下令對「全員突擊」矣。

敵艦開始攻擊

現奉大命、討宿敵而多年之訓練、亦在此一時、則雷擊機隊能乃先突破亂雲飛進、勇猛〇〇少佐所指揮之雷擊隊、乃不顧一切、目指珍珠灣飛降、以多年之訓練與自信而開始襲擊、但珍珠灣海面淺且狹隘、知雷擊難於攻、故向淺面下降之雷擊機、乃放魚雷二本、途中敵艦、不覺狂呼命中、瞬間敵主力艦之艦側有水柱高大、繼又放魚雷四本、五本、此時雷擊機發放之魚雷[illegible]、發必殺之信念、如[illegible]而言下、白色魚雷之濤[illegible]飛進、而數條水柱衝天、此雷擊時間僅三四十分鐘、余目睹其攻擊隊攻擊完突後、決意非另行任務不可、「敵之戰鬥機尚未襲空而來」、「防禦陣地、尚未對空射擊」、夏威夷尚似在睡眠中、乃對高級[illegible]所圍繞之建築物之市街、投下必殺魚雷、此間敵艦幷無何等應射、故確信行將奇襲成功、乃電母艦「我奇襲成功」之第一報、繼急降下之轟炸機隊、由雲上突入積雲中、旋見敵飛行機格納庫及列於地上之飛機、機翼忽爲濃煙黑烟所遮、[illegible]戰鬥機續對所方有利展開、

狼狽之敵高射砲吼

雷擊機隊與急降下轟炸機隊、發揮十分威力加以第一擊後、乃轉機首向新目標時、漸覺醒之敵高射砲、開始活動、而其砲彈始炸裂於我機之周圍、我余乃立於隊列之陣頭、狙擊於眼下之巨艦、但因氣流極爲惡劣、水平轟炸之照準不定、乃在猛烈高射砲彈飛炸中、敢行〇〇更作戰、後續部隊、亦隨後[illegible]、而投下炸彈[illegible]、有受衝擊機體之慮、即回頭而有時、旋炸煙火柱沖至五百米達以上、始判命中敵戰艦之火藥庫、是則爲雷擊機隊、急降下轟炸機隊、戰鬥機隊、及彼由空中攻擊數倍困難之特殊者航空、發揮緊密連絡戰鬥、而所收之偉大戰果之一也。如斯命中魚雷之敵艦隊時、發生大炸、船體被炸爲二分、汽油浮於海面、蓋已確認炸沈亞利桑那型戰鬥艦、余乃在機上不覺狂呼萬歲、此間敵作最後掙扎之高射砲正酣、如石礫、投於編隊之周圍而炸裂、我司令機之機體左方開一大穴、後纔見第五號機亦中彈、油槽漏洩汽油、但有於繼續不[illegible]止轟炸、似自炸之決心概、以信號而通知、然幸有補助油槽、乃喜無恙、在激戰之中殊爲可喜、經如斯激戰後、吾等飛到第二目標之夏威夷飛機場上空、想此處平常屯有飛機一百架以上之戰鬥機及轟炸機、擬加以轟炸時、見格納庫及在地面之飛機全部、均噴火而黑烟沖天、蓋先我而突入、因我戰鬥機隊之[illegible]也。[illegible]、發現敵之戰鬥機[illegible]、對之我航空隊之一隊狙擊其一側、另一隊[illegible]反對方、敵艦[illegible]、即雷擊機猛然襲擊時、轟炸無間斷、[illegible]急降下轟炸機之吾等[illegible]、而加以猛烈襲擊、但因海面甚狹、須由五百米達[illegible]百米達近距離攻擊、不能作編隊雷擊、[illegible]、乃逐行單獨雷擊戰、則第一機加以攻擊時、六十米達至百米達水柱起立、[illegible]飛起、次後續機乃前進、見受被害、[illegible]再繼續攻擊、因此隊落於敵高角砲彈之時間頗長、然敢然排除萬難而攻擊之海鷲精神、誠足尊貴、如最後攻擊雷擊隊、最爲壯烈、雖爲火焰所包、猶睹該機向敵艦毅然自炸、如斯實行援射精密之魚雷後、余目不顧一切之犧牲而反覆敢行突擊者、想起吾等出發之際、由長官「諸士多年訓練之實力、業已練成矣、[illegible]用之也」云云之訓示今在眼前、[illegible]攻擊目的達到後歸還時、因我機投下之命中彈[illegible]一隻、向[illegible]度傾斜航行、刻刻沈沒中、又最初被擊沉之敵艦一隻既[illegible]切斷、今無留海上黑油耳、更另一隻大破外、已見敵戰艦正[illegible]燃中、如斯[illegible]島海岸敵艦悉自[illegible]

太平洋艦隊全滅

第一次攻擊時間費達數十時間、夏威夷上空朝陽初升、業火燃燒之敵艦隊幾已將其面影未顯形露於白日之下、我攻擊機全隊集結合發出後、余對在敵都上空、在燃料殘存限度內等候未還之部下、又壯烈自炸者、尚不絕望、猶信其將由黑煙中振太陽旗之銀翼翩翩飛還、吾等歸還母艦時、第二次奇襲部隊即行出發、爲消滅敵之殘存兵力、冒被第一次更爲猛烈之防禦砲火、勇躍出動、如斯而得北東十七米達強風而決行之奇襲已成功者、在皇威之下得天佑神助加護、吾等奮鬥到底、不欲再還、在母艦甲板整列、背向燃燒之夏威夷、東向三唱萬歲也云云。

決盡全力協力友邦 從事保衛大東亞
汪主席元旦日之廣播

（南京一日中華社電）元旦日汪行政院長與日首相、及滿國務總理、交歡廣播、汪院長演詞如下：

「我所敬愛的日本諸君：

自從去歲十二月八日、貴國對英美開戰以來、由（中日事變）一轉而爲大東亞戰爭、敝國期於保衛東亞的意義、決定與貴國同甘共苦、所以兩國關係、從此更加一層親密、值茲新年、我向貴國國民道賀的時候、想起這更加一層的親密關係、說不盡心中的愉快與興奮。

自從開戰以來、因爲貴國海陸空軍的勇武、使英美的武力、大受挫折、不能在東亞的近海近空再騷擾、貴國第一步的作戰、已經成功、最近關島、威克島、香港、以次佔領、英美向東亞進攻的根據地、也消失了、貴國第二步的作戰又已經成功了、值茲新年我奉祝貴國於最近兩三月內、將盤踞在菲律賓群島的美國的惡勢力、盤踞在馬來群島的英國惡勢力、以及荷蘭印度殖民地政府的惡勢力、以次驅逐、新加坡爲香港之續、仰光不再作英美勾結重慶阻撓全東亞和平了、平衛東亞和平的孔道、貴國第三步的作戰、於最近期間完全成功。

敝國國民政府、在目前已知道所要做的是什麽、所能做的是什麽、敝國國民政府、將盡其全力、將保衛東亞的中日兩國同甘共苦的意義、普及於全國民衆使人人了解人人力行、敝國國民政府並將盡其全力於使重慶方面的民衆、早些接收我們的主義、我們聯在一起、共有執迷不悟者、將竭全力使其崩滅、這樣敝國以舉國一致的力量、和貴國協力、以從事於保衛東亞爲貴國在前線、敝國在後方、後方能確立治安、在經濟上再加生產力、在文化上促成創造力、有益於前線者甚大、貴國的將士及人民在前線的日夜奮鬥、爲東亞前途開展無限光榮、值茲新年、我想起前年十一月三十日的中日關係條約、及中日滿三國共同宣言、我益覺目前局面之展開與使命之偉大、我謹以滿腔誠意、祝貴我兩國關係親密、國運昌隆、及三國國民親密可期待共同的福利。

日華滿緊密提攜 復歸亞細亞面目
日東條首相交驩廣播

（東京一日中華社電）迎接大東亞戰爭光輝捷戰聲中之新年、於一日晨行中日滿三國首腦交驩廣播時、日東條首相、於當晚七時半、在首相官邸廣播如次：（寫眞東條首相）

值茲世界空前之轉換期、中日滿三國之提携、愈益緊密、本人於茲歡迎新年、我日本天皇陛下、聖躬康健、我等一億國民、引爲無上光榮、同時中華民國國民政府汪主席、滿洲國皇帝陛下亦愈益健壯、均可慶可賀之至、去年年末、帝國與美英之所以相見於干戈者、乃由美英之壓迫挑戰、即因帝國關於中日滿爲核心之東亞安定、歷許多之努力、全成泡影、帝國之存立、亦將瀕於危殆、故帝國所希望者、欲使亞細亞復歸其共存共榮之本來姿態、以貢獻世界和平、中日滿益加緊密提携、與友邦德義、從新堅固盟約、與安南締結共同防衛協定、更與泰國締結攻守同盟、凡此種種、[illegible]急速實現萬邦各得其所之理想所採之措置、今則帝國陸海軍將兵於各地奮戰、與英美開戰後、首於夏威夷海戰時、殲滅美國太平洋艦隊之主力、復於馬來海戰時、一瞬間擊沉英主力艦威爾斯號、予英美海軍以致命的痛擊、全世界爲之震駭、未幾又攻陷香港、百年來英國於東亞之前進根據地、於茲全被殲滅、馬尼刺新嘉坡之陷落、亦僅時間問題、如斯自東亞驅逐英美勢力之時日、已不太遠、再加以戰勝之勝利、後方國民、竭盡忠誠、一億一心、擧國現正邁進於貫徹聖戰之目的、帝國對外從事聖戰、內則保守後方、刻正擧總力勇敢奮戰中、於盟邦中華民國及滿洲國亦正着着準備強化內政諸般體制、善鄰友好、共同防共、經濟提携之不動原則下、與帝國分担建設東亞之大任、此誠不勝感激者、今日之亞洲、非昔日之亞洲、所謂帝國之實力、有決心者、即於戰爭方面、期以必勝、於建設方面、期以必成、由於開戰後之大捷、此必勝必成之信念、愈益堅固、新年開始、於美英暴政之亞洲十億民衆、今於我等之眞意、相信彼等已經覺醒、期待此等意志、在急速協力建設東亞新秩序、建設世界新秩序之天日軍、值茲大東亞之前途、並期中滿相與提携共同邁進、向建設新秩序之途上前進云云。

將使英美侵略國家 屈伏於正義之下
華北民衆應協力邁進

歲華易逝、歲月不居、疆靈春回、又屆花明柳艷時矣、頃者吾人於大東亞戰爭邁進期間、迎此新歲、撫時言事、誠不勝令人百感信集、而尤欲爲吾華北人士一傾吐之、須知太平洋戰爭勃發、乃東亞民族解放之警基、昨歲已啓其端、今後尤當奮力、歲序如流、責任艱鉅、凡我華北官民、亟宜共勉之、夫亞洲者亞洲人之亞洲也、衛以生存競爭之理、實不容英美人越俎代庖、姑始我亞洲民族之天性酷愛和平、更無開疆拓土據人領國之意念、日本之八紘一宇、中國之博愛大同胞、皆本乎天地好生之德、民胞物與之抱、而力求彼此之相安、易辭以言之、東亞民族自愛其國、而亦兼愛他人之國、夙無陵視英美人之心理、讀數千年來東方精神文明之所謂結、處處表現寬厚與禮讓、洋洋乎大國之風度、洵非開化較遲之英美道民族、所能理解者也、適不幸迎百年間、中國由於鴉片戰爭之敗績、英美人乘機侵使、始則以割地賠款爲要挾、繼則以獨占市場爲得計、挾資本主義侵略之野心、不時肆矢毒、而尤以挑撥中日兩國之情感、藉以完成漁人得利之奸詐、種種造因、不一而足、致使中國淪爲次殖民地之地位、遂自蘆溝橋事變以還、日本以團結東亞及甦生中國爲職志、乃西南黨人曲膺無悔、仍肆其遠交近攻之惡策、不惜淚顏事仇開門揖盜、而英美人則正用其時機、以殘酷之武器、取得西南之福產、更復助長職禍、阻害東亞新秩序之建設、於際間則歧曲廣播不利之宣傳、於太平洋則敷設機雷、造成險惡之空氣、此其敵性昭彰人士所見、然而日本政府本乎息事寧人之意、仍以最大容忍、特派來栖大使、會同野村大使、在美京與赫爾開始折衝、以謀太平洋和平之維繫、此又世界人士共聞共見之事也、詎料羅斯福赫爾等之所謂交涉原則者、無寧謂爲干涉東亞團結、及破壞東亞幸福之條約、抑且造因不良、奸謀畢露、實言之、其於和意者、已失以英美援渝政府、助長中日戰禍、以及美國在太平洋上之敵性行爲、在和平方式下、既不足促其覺悟、則訴之武力、實乃正常之自衛手段、抑且日本此次毅然決然、向英美宣戰者非爲日本一國之安危計、乃爲全東亞謀求解放與自由計、自去年十二月八日第一聲砲轟以來、響之英美號稱東方堡壘之海上長城者、開戰不及兼旬、均已相繼潰滅、而英國侵略據點之香港、美國侵略據點之關島、菲律賓等地、試觀今日情形之日下、循此以觀、大東亞戰爭、其宗旨如此正大、其實力又如此擁厚、益之此東亞各民族敵愾同仇之決心、與夫必勝之信念、料想於最短期間、將使英美侵略主義者、屈伏於正義之下、皆爲易事矣、遍來太平洋前方將士之英勇熱烈均係置不顧身、飛奔追動於礦煙彈雨之下、戰無不勝、攻無不克、今日獲到赫赫戰果、是皆無數勇士鐵血所造成、須知諸勇士以東亞十萬之地位、爲正義而戰、吾後方民衆、實應報以無上之敬意、而升勁亦克盡後方之職、吾華北方面之任務爲何、就軍事言、友軍除佔持現佔據地點、而使治安確固外、更且繼續殲滅重慶軍及共產軍、使華北秩序之安謐、民衆生活之調整、與日俱進、而就民衆立場言、華北民衆務須認清大東亞戰爭之目的、乃適成東亞之繁榮、惟其如此、則必衷心擁從軍政當局之命令、各自安其職業、努力生產、節制浪費、而更努力治安之確立、人人能盡其後方之責任、亦即大東亞戰之一協力份子、凡上所論、乃時局之重點、今後華北官民、即應澈底明瞭前途之責任重大、而悉力團結、必使大東亞戰爭、迅速結束、而獲到一勞永逸之效果云。

新國民運動綱要已公佈

（南京一日中華社電）國民政府、於十二月三十一日中央政治委員會議、席間決定新國民運動綱要、一日由汪主席予以公佈、又同時分別任命周學昌爲南京特別市長、蔡培氏爲糧食管理委員長、陳君慧氏爲僑務委員長、僑務委員陳濟成氏爲行政院政務委員云。

新年感言
華北軍最高指揮官 陸軍大將 岡村寧次

東亞新秩序之建設、自中日滿三國國交關係調整以來、急速進展、際此一元復始萬象更新之時、洵不勝同慶者也、然令人感慨彌深者、厥爲客臘八日大東亞戰爭之勃發、美英兩國素以奸惡之手段、壓迫與擠取東亞諸國、尤以最近、操縱蔣之重慶勢力、妨礙新秩序之建設、是以日本迭經折衝、冀促美英之悔悟、詎知彼等益肆固闡、執迷不悟、遂致引起此次之大戰、由此經過情形、而觀、挑發此次大東亞戰爭之責任者、實爲美英兩國、固已昭然若揭矣。

大東亞戰爭開始以來、日軍在太平洋上獲得赫赫戰果、殆已擊滅英美侵略之根據地與海軍力、彼等惟有退出東亞耳、故驅逐東亞新秩序之建設、於最近之將來必可完成矣。

日本對於此次大戰、早有以獨力粉碎美英之充分準備與決心、大戰之目的、一如上述、既在解放東亞、故信東亞全民族、應戮力同心、以與日本共甘苦之決心而奮進、尤其關于華北益深此感。

由大東亞戰爭勃發以來、華北之動向而觀、一般人對於日本之眞意與實力之理解、頓然加深、與此一大強國友邦日本、互相提携、確立大東亞共榮圈之決意、澎湃沸騰如各種民衆大會之勤儉生活、增產運動之決意、或對於日軍表示感謝、國防獻金等、如火如荼、情況熱烈、此種趨勢、將隨年之更新而增加其程度、洵足爲中日兩國同慶者也。

值此新年、聊述所懷、藉祝全東亞民族前途無量。

年首所感
華北軍報道部長 永井卯吉郎

於大東亞解放戰下、余與友邦諸君共迎新年、實不勝欣快者也。

過去數年間、與諸君共傾一切努力、從事建設東亞新秩序、今局面又變、爲擊滅美英而謀自修烈之美英極捨呻吟下、解放東亞民族、又進行一賭全東亞興廢之戰爭。

日本陸海軍於開戰之瞬間、即擊破英美在東亞之主力、更擴大戰果、敵人據點次第覆滅、而吮吸中國民衆膏血之英國最大據點香港、亦復歸東亞人之手。

新年、新東亞之前途充滿榮光、此清明祈愉之元旦、乃爲東亞黎明之光、正大東亞民族勿躇進疑逡巡、而聯合一體總進軍之秋也。

世界舊秩序陣營中雙頭蛇之美英、隱自由之美名下、欲將東亞民族、長時置於腳下、而今則所有牙城均已震動而崩潰矣。

值此新年、吾人正可拂拭從來美英一切政治、經濟文化之影響、而令崇高之東亞文化、開放燦爛之花、並開始走上遠大光明之途。

西太平洋上、日軍之赫赫戰果、相信已使東亞民族中之每人、皆於胸中發出必勝之信念、及燃起希望之火花、今東亞民族應循進之途徑已定、諸君可毫不遲疑、絕對信賴不久可獲之東亞勝利、於東亞之廣原上、築起美麗之共榮樂土、於新年來臨之同時、更新一舉中日親善提携之實、不必恐懼一時之不便與苦痛而向確立東亞共榮圈之大理想上勇猛邁進。

時論
歲首展望與大東亞繁興

中華民國三十一年新歲月雖然緩緩忽忽過去一日、但這短促中間總感覺無限快慰、較往歲有些不同、因爲近百年來的中國外受歐美侵凌、內遭政治脫軌的紊亂、無容諱飾的是民國以後更爲加甚、一年復一年、空給人民一些盼望祈禱、但是徹悵的很、結束是連一點希望也未實現、然而剝極而復、由於蔣共焦土抗戰、將中國陷入死途、又由於大東亞對英美戰爭、給全東亞民族開闢出更生之路、從前所企室不到的事、今竟得到意外的收獲、當此歲首展望、大東亞的繁興已逐漸實現、這就是與於往歲的特點。

百年以來中國受英美的壓迫、至極深痛、一切的不平等條約以及經濟束縛、都是英美爲之作俑、如果英美在東方的惡勢力不給他澈底剷除、中國絕沒有復蘇的希望、這是鐵的事實、所幸大東亞戰爭已將這些困難完全打開、英美紙虎一經接觸即見披靡、現在沿太平洋諸港岸島嶼、重要部份已入日軍之手、英美太平洋勢力全部失墜、茲後退而自保、絕無擾亂東亞控制中國的能力、瞻望前途實均無限欣喜。

現在世界民族統逐具有極重大意義、亞洲人的生存發展、絕非歐美所顧、是以我們的與路線、只有自己開拓、這是誰都知道的、在歐美惡勢力侵略之下、中華民族絕沒有掙扎的餘地、但是中國自己沒有衛被歐美的能力、如果這次大東亞戰爭不起、中國永遠是得在歐美支配下討生活、現在大東亞戰爭正是東亞民族繁興的開始、事實如此、凡我東亞民族應知我們都不是戰爭的局外人、尤其是中國人應洞悉此義、現在對英美戰爭、追奔逐北、限有英美惡勢力整個被逐出東亞共榮圈外、大東亞繁興已奠定基礎、我們都不是局外人、願同胞齊起努力。

慶祝大東亞建設新春

青島土木建築業組合
浦台路二〇號
電話三、二四八七

青島日本醫師會

醫院	地址	電話
井上外科醫院	鐵山路	電話3二三三二
石田外科醫院	濟陽路	同2二三五一
今井醫院	博興路	同3一三三六
博愛醫院	聊城路	同2[illegible]
富田眼科醫院	東阿路	同2[illegible]
沼田小兒科醫院	陵縣路	同2八八六五
若槻醫院	德縣路	同2四六〇四
田中醫院	德縣路	同2七一八〇
柏木耳鼻咽喉科醫院	市場一路	同2八五五三
野見山產婦人科醫院	禹城路	同2二三二〇、六七四七
松村醫院	無棣路	同2三三四〇
好生堂醫院	樂陵路	同3〇一〇七
阿部醫院	恒台路	同3一五五七
山東醫院	夏津路	同2五五七〇
神內醫院	德平路	同2四七五七
志波醫院	莒縣路	同2五八三七
廣瀨小兒科醫院	鐵山路	同3五八五九、二八二九
森元醫院	益都路	同3〇〇五一
鈴木醫院	新泰路	同2三二〇一、二〇〇九
鈴木分院	臨淸路	同2三二〇九

青島新藥協會
稻畑商店青島出張所
萬有製藥會社青島出張所
武田長兵衛商店青島駐在所
田邊公司青島出張所
第一製藥會社青島出張所
三共株式會社青島出張所
鹽野義商店青島出張所

大倉商事株式會社青島出張所
長山路四號
電話三、〇三〇二

株式合資會社 木下商店青島出張所
館陶路二五號
電話二、三六九八

青島家具商工組合

華北農事試驗場青島支場
青島市李村河南
電話李村三二

資生堂青島販賣株式會社
湖北路三四號
電話二、七一三七

共和護謨工業株式會社
華名泰安膠皮工廠
團島二路二號
電話二、八七六二

蛭子商事公司
山東路八九號
電話二、四九九〇

山川洋行
單縣路四一號
電話二、三五九三

宇治原洋行
青島市場
電話二、六八七〇

合資會社 西村洋行
邱縣路五九號
電話二、三〇六二

株式會社 濟南銀行青島支店
市場一路二六號
電話二、二三二二

大陸洋行
市場一路五三號
電話二、三一六一

樂意多商會
堂邑路二二號
電話二、三五六三

滋養軒
山東路一六九號
電話二、二四八三

華北華中間電話 元旦日正式開通
本報與滬中華日報行通話禮

華北電信電話公司青島總局、以華北華中各地日趨明朗、關於華北華中之電氣通信之連絡事項、亟應早期開通、以便商旅、經從事華北與華中電話回線之工事構成後、原定於新年元旦日上午十時由本報與上海中華日報舉行開通典禮、嗣因線路發生障礙、延至下午一時舉行、是日天氣晴爽、華北與華中之電話於茲通矣、電流通暢、聲音響亮、今後南北聲氣相通、商旅稱便、茲將當日通話典禮之詳情誌之如下：

開始通話 互祝新年

元旦日上午十時、本報編輯局鄭副局長、向上海除電呼出中華日報之電話號數、接線後互相通話、中華日報劉總編輯因病由副社長通話、彼此寒暄後並互祝新年之禮、事業隆昌。

彼此問答 交換消息

通話問答事項、均由本報編輯局鄭副局長問、中華日報副社長答。

（問）華北與華中之電話、今日開始、今後聲氣相通、當極便利、今日青島地方之天氣晴和、上海之天氣如何？

（答）華北與華中之電話開通後、今後可彼此通話、南北人士於友誼上益爲增厚、上海天氣亦極暢快。

（問）在中日各界祝福中之大東亞戰捷年之年首、市民極爲歡忭、莫不以大東亞勝利確保、熱烈慶祝者、上海方面景氣如何？

（答）上海各界人士莫不以大東亞戰捷年、爲東亞民族光榮之年、盤據上海多年之美英惡勢力、掃蕩無餘、今後民衆得盡力發展、故情緒極爲熱烈。

（問）香港陷落後、青島之經濟界便見好轉、上海方面之經濟上有何影響？

（答）上海經濟界、如常態、毫無任何影響。

（問）大東亞戰開始後、重慶方面之不穩份子之動向如何？

（答）大東亞戰開始後、其不穩份子皆爲潛伏地之租界完全明朗、不穩份子乃爲之滅絕、

（問）日軍進駐各租界後、租界之狀況有何轉變？

（答）、近來治安極爲良好、

（問）大東亞戰展開始後、英美勢力一旦消滅、上海人對此有觀念？

（答）、上海各界均以大東亞戰爲東亞民族之光榮戰、故對於友軍之協助莫不磬力進行、以表感激之至意、

（問）、日軍光新大使就任後、上海有何期待？

（答）、期待中日關係日趨緊密、全面和平早日完成、東亞全民族大聯合一心一德進行大東亞戰、期最後之必勝、

（問）、上海一般民衆、對汪主席於元旦日所發表之「新國民運動綱要」、持何態度？

（答）、新國民運動、爲加强國民精神力之大運動、凡我國民均應一致奉行、故上海民衆莫不十分之熱意期待、

（問）、華北第三次治安强化運動已於良好成績中結束、華中方面淸鄉工作如何？

（答）、成績亦極爲偉大、尤有友邦方面之協助、收獲極豐、

（問）、青島方面於中日緊密提攜之下、一致邁進新秩序之建設、上海方面之中日關係如何？

（答）中日各界人士關係極爲緊密、現正一致努力和平建國事業、

最後鄭副局長代表趙市長問候陳市長、並祝華中全民幸福建康、中華日報副社長亦代表陳市長問候本市趙市長、及祝華北全民幸福健康、更互祝新年快樂云。

通話費用規定

華北與華中長途電話開始通話後、曾惹起非常反響、各界均抱莫大之期待、業由一月一日開始通話矣、際此値東亞諸民族將開始歷史上未有大發展之秋、而華北華中間長途電話、能應時通話、實負有政治上、經濟上劃期的意義、此乃日本通信技術之輝煌成果也、特以青島上海之經濟的依存性極爲密切、預料今後此定能誘導經濟活動之旺盛、乃毫無異議也辦公時間、自午前九時起迄午後十一時止其主要通話費如左

華北華中間通話費

華北＼華中	上海	南京	杭州	蘇州	無錫	鎭江	蕪湖	蚌埠
青島	四元五〇	三元五五	四元四〇	四元二〇	四元一〇	三元七五	三元六〇	
膠縣	四元五〇	三元五五						
濰縣	四、三〇	三元三五						
張店		三元一五						
濟南	四元一〇	三元一五				三元三五	三元二〇	二元九〇
天津	五、二〇	四元二五	五元一〇	四元九〇	四元八〇	四元四五	四元三〇	三元六〇
北京	五、六〇	四元六五	五元五〇	五元三〇	五元二〇			
徐州	二、五〇	一元五五				一元七五	五元六〇	九〇

備考（一）對於加入上海電話公司者（番號五數字）之通話費接上項電話費增一角。

（二）關於華北側通話區域之唐山、太原、德縣其他等處從略。

京甯電話亦開通
中華社中央社首行通話

—山海關秦皇島 電話開始通話—

由一月一日起青島至山海關及秦皇島之市外電話、開始通話、從來兩地之電話、均爲滿洲電電所經營者、今次特爲華北電電接管通話費均爲一元三角

又北京一日電 華北華中間直通電話、於華北華中電信當局努力建設之下、一日上午九時在北京電話總局已告正式開通、並即日開始營業、當時電話總局古藤副局長以下、均出席、北京與南京之新聞界爲示慶賀首行通話、最先由北京中華通訊社代表管翼賢、與南京中央電訊社副局長趙慕儒致詞、管氏謂、値此元旦日、北京各報紙皆行增加篇幅、各機關亦均行團拜、同時爲示節約、均免除送禮、一般民衆均欣若異常、趙氏謂、南京於此新年之始、正實行新國民運動、一般民衆、因今年正逢大東亞戰爭、然且興奮異常、繼有北京東亞新報、與南京大陸新報代表之對話、北京新民報與南京國民日報代表之對話、以及大阪每日朝日新聞讀賣新聞同盟社等雙方代表之對話云。

（寫眞係本報鄭副編輯局長與上海通電問答時情形）

慶祝香港陷落
宗教團體舉行 講演大會
中日各長官參加致詞（續）

跟着又是庚子之變、又在上海、漢口、天津等地通商、實行租界、要知道租界中是無惡不做的、租界就好像是人身上長了一個大瘡一樣、一身的精華都變成膿包了、如果不去管他、日積月累如何是可想而知的、試想過去的共產、革命、軍閥等等、不都是在租界發生的嗎、尤其是上海更利害、如同女人衣服如何時髦、女人騷蕩、以及提高女權等、都是從上海起始的、在上海就沒有信神信佛那麼一會事、自香港的鴉片戰爭以後、又經過七十餘年前的洪楊之亂、直到現在、生活程度是如此的高、大家都嚷乎是沒有飯吃、原因就是因爲有了割讓香港以後、就有了租界、有了租界就有萬惡、有了萬惡就有了共產、有了共產大家就沒有飯吃、大家請想想、是不是都是由此而起的、現在香港陷落了、也就是日本犧牲了許多生命財產、替我們趕走百年來侵略我國的英人、這也就好像是人身上的大瘡、被割掉了一樣、日本好像是一個醫生、大膿包割掉以後還要休養、要聽醫生的話、如果不聽醫生的話、不好好的休養、那麼病不但不會好、而且還會擾呢、這就是我的第一個感想、認爲香港陷落、固然是値得慶祝的、然而我們應該反省自省、也就是如病人要聽醫生的話一樣、安心靜養、自然自成、這是我的第一個感想。

第二、應該知道香港這次陷落的原因、是武器的利害呢、還是精神的利害、簡單的說、一試、誰知道香港是一個港口孤島、現在所用的水雷是最新式的機電、過海都是機雷、至於陸地是每一個山頭都有要塞、每一個要塞之中都有小砲壘、其中設備是最新式最完善的、裏面有多少人、外面不容易知道、並可保許多人半年以上的生活、是很不容易攻擊的、世界各國軍事專家對於香港、都認爲至少可守五年年以上、日本人也認爲要在兩個月以上才能克復、而沒想到竟在十幾天內就克復了、這原因就是日本有浮水的敢死隊、浮水繼續雷由繼中鑽去、這敢死隊出發前是要在神前明願、求神的保佑、是爲國犧牲不怕死的、用這種方法使英國降服、由此說來、日本佔領香港不是武器的利害、而是精神的關係、是精神的戰爭、但這種精神、如果不信佛不信教也是不行的、中國也有由於宗教關係的精神、但用的是不當、如以前的大刀會、紅槍會、大刀會、精神是很好、但不能亂來、應該好好的本改良改良我們的宗教精神、要知道宗教的精神是比武器的威力要大、中國是如何有的宗教長徵、這是應該改良的、這是我的第二點感想。（未完）

烟台市推行治運 已達所期目的
民衆對時局深刻認識

（煙台本報特派員名倉通訊）煙台市第三次治强運動、目下已達成其所期目的、一般市民均發給良民證明書、並實行糧導訓練之警官於今次治强期間內所指查、一般市民有無攜帶良民證之際曾予以徵用、均收良好結果、對於入市者嚴重加以取締、但由福山、牟平方面入市者均予以寬大待遇之。

—實施保甲— 效果良好 急速整備人員

而保甲制度亦時、隨時可以出動之態勢、指導此均爲不懈及訓練有力有以致之、茲舉目前實際的效果一例、言之如次：前日在市內北大街潛入三人强盜侵入瑞蚨祥商店、將主人綁去、其店員均隨後追去、即與之搏鬥、終將其主人安然救回、因之市長特對店員等予以表彰深加讚賞、以此觀之非日常訓練有方曷克臻此、又於夜間並於日本人警防團等連繫以備萬一、因棉布、食糧品及其他物資之統制與經濟封鎖結果持槍保鏢從事巡夜嚴加警戒、均予以能威以相當打擊。

—日軍連戰連捷— 民衆信賴漸深

此治安運動相併行之工作乃使民衆認識時局而强調打倒美、英及大東亞戰之使命、關於戰果隨時發表、使民衆周知、但一般民與英美相戰定必發生相當困難任、但因日本連戰連勝之捷報頻傳、對日本之信仰漸次增高、而市內有英美系學校、由當局加以指導監督、將其二校封鎖、而學生皆向市立學校轉學、現在在煙台市之英美人頗爲不少、尙未發揮敵性、對當局寬大之處置均表感謝。

—鐵路建設計劃 市民期待頗殷—

煙台市人口現已達十八萬人、而耿市長施警察所長、劉秘書、薛財務、張建設、彭教育各科長等均熱心、市政、產業亦極振盛水產物最多、其他出產者有草帽辮、髮網、（以前均向美國輸出、現已陷停頓狀態）、釀造等手工業。惟華北政務委員會設計之築港計劃、第一期事業業已開工、並計劃其飛機場亦完全竣工、並計劃建設貫通高密或濰縣之鐵路、目下以新民會作中心實行鐵路建設促進會之運動、按實現此項計劃雖然將來之事、但市民對此計劃異行、此次均抱莫大之期待也。關於海運有大連、天津、營口、龍口、威海衛、青島、上海等航線、陸路有貫通登州道全縣之幹線道路均行駛汽車、並有平度、掖縣、青島、膠州、高密、濰縣等四通八達之便、設各項計劃一旦實現、則煙台前途必定大放光明、而治安亦益形發達强化也。

—耿市長 精明强幹—

烟台市長耿酒身（保定軍官學校畢業、陸軍少將五十四歲承前市長張化南氏、（道尹兼務現在道尹）之後、而就任市長要職、由事變當初與日本提攜協力、以親日作爲興亞政策之根幹實精明强幹之人物也。

（寫眞係煙台市遠望）

日各討伐隊活躍
冒酷寒殲滅匪賊
斃匪多名鹵獲品甚夥

十二月二十九日大塚討伐隊及縣警與三浦討伐隊相呼應將李家莊（山東北約十四基羅之曹克明匪約一百名予以包圍攻擊、交戰約一時間、予殲滅打擊、我方無損害、敵遺棄屍體四十、鹵獲品步槍二八、彈藥六二四、手槍等竊隊食三、雷亞爾三、手溜彈七十。

黃縣討伐隊三〇日攻擊朱家莊（蘭底南方八キロ）匿家永匪約一〇〇人、交戰約一時間、予以大打擊使其潰走、我方無損害、敵方遺棄屍體一五、鹵獲品步槍一七、子彈六一〇、手溜彈七二、其他劍刀腳踏車被服文書等多數、

清水討伐隊及縣警、三〇日攻擊大園（膠縣西北二〇キロ）高雲生匪約一五〇人、交戰約一時間三十分、予以大打擊、我方無損害、敵遺棄屍體二〇、鹵獲品步槍二三、子彈三五〇、劍刀二〇、其他被服文書等多數。

戰祥成大夫 慷慨施醫
警局發給獎狀

去年十二月十四日、苦力朱修强、誤觸電流、經市南分局書南路派出所警士送往廣西路五十四號戰大夫醫院、救濟痊癒、因該人極爲貧窮、未收醫藥等費、市南分局以戰大夫辭成懷德、應獎勵特呈請警察局予以嘉獎、傳警察局長據報後、當即發給獎狀一紙、飭市南分局轉發、茲誌該獎狀原文如次：

茲據市南分局報稱、有市民朱修强、於十二月十四日下午六時餘、行至膠縣路東端、誤觸電線、斷流、以致蘊傾頭部燒傷左手、勢甚危險、經警送往戰大夫醫院、始獲好轉、所有醫藥等費、慨予免收、以業其貧等情、轉報前來、據此查該院戰大夫辭成慷慨施醫、甚善行可嘉、合行發給獎狀、以彰善行、此狀

三千元竊案
市南分局將全案破獲

去年歲暮、本市海泊路曾發生三千餘元大竊案、警察局獲報後、以該案事出離奇、特遴令全市各分局從速偵察、市南分局奉令後、當由特務股主任局員歐陽欽、督飭長警、於二日內將全案人贓並獲、茲誌其詳情如次。

即墨路中華食品商行、於三十年十二月二十七日下午三時赴海泊路富潤里倉庫提貨完畢旋復有人用大車拉走口香糖三大木箱、藕粉一箱、共值洋三千四百元、當時該看倉庫人詢問何以又來提貨、該人謂奉經理之命前來提貨、該看倉庫人乃赴即墨路商號上詢問、及至證明確偽返回時、該人業已拉貨遠揚矣、當經該商行張經理報告警察局、請求查緝、旋經市南分局探悉該大車所拉貨物、向西進入大連路、該分局歐陽局員乃於當晚召集當內各大車把頭詢問是日有無被僱貨情事、當有大車把頭程仲南供稱二十七日下午三時許、被一年約二十餘歲青年僱車自海泊路富潤里運木箱四個、經大連路山西路、當面送給興茂存放被拒絕、繼至小港一路正祥里倉庫存放又被拒絕、最後運至小港一路十八號榮順棧存放、仍被拒絕、該僱車人即將車資開付、令將木箱放於榮順棧門前而去、該局員獲供後、當即率警前往榮順棧檢查、並未查出、乃將該經理帶道再迫分局訊問、亦無貨物下落。然該分局對於此已得線索、認爲貨物定在小港附近、仍飭探緝、在小港附近偵查線索、旋於二十九日獲悉該分局特務警長張廣生報稱、探悉小港一路十號裕源復合倉庫有該項木箱之嫌疑、當即由歐陽局員率警長張廣生、警士王同祺、王科臣、孫永順等前往該倉庫檢查、結果查見該倉庫之房頂上釘有蘆席一張、檢視蘆席內、係藏有中華食品行棧之木箱四件、當即將該倉庫人董長仁（年三十四歲即墨人）劉永暉（年十一歲即墨人）帶往分局訊問供稱有鄧潤澤（年三十八歲紅石崖人）使攜該貨、並於二十七日晚與一不識男子搭來木箱四個、拆開後、將所有口香糖分裝十個麻袋內、於廿八日晨僱洋車運走云云、該分局訊至此乃着手偵查正犯、旋該鄧潤澤、被捕到案、讀供有同鄉楊少山（年廿七歲）於日前竊得木箱四只、託伊代爲存放、乃在義興合倉庫拆箱後、由楊少山運往走云云、復訊楊少山之住址、據稱時在東鎮四方等處寄居、當於卅一日晨、由該分局員率警長臧壽恒警士李海臣偽乘小船在小港口門堵截、防止將貨搬運出、一方派警長張蘭生等、赴四方查緝、結果、在四方永盛巷四十八號鄧姓家中將楊少山捕獲帶案、供稱所有贓物、均存於東鎮營口路三十一號之庚趙全金家中當即押同該犯前往、在該處將原贓起出、傳天主認領無訛、至此該犯經該局員以下努力結果、全案於三日內人贓併獲、故警察局極爲嘉獎、聞該犯於二十五日甫自李村監獄釋出、係因竊盜自行車被判徒刑一年六月、不期出獄二日又行作案、殊屬藐積難移、該犯係本市之著名賊竊、此次被獲、對於本市冬防上、有莫大利益云。

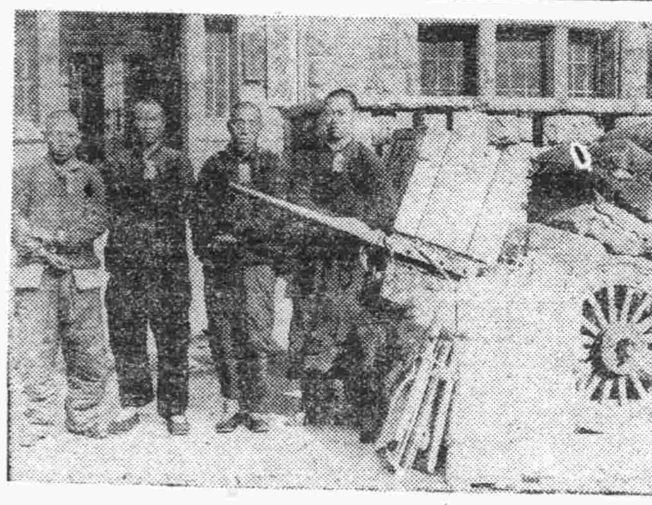

（寫眞係竊犯及贓物）

海濱公園牌坊 年久失修
警局電建設局核辦

市南警察分局、近據來陽路派出所報稱、海濱公園之牌坊、年久失修、於日前大風之際、頗有危險、該分局據報後、已據情呈報警察局、并電知建設局核辦云。

德國社黨及婦人聯盟 向皇軍獻慰問袋
祈禱德日光榮戰捷

在青德國國社黨青島支部、及國社婦人聯盟因友邦日本大東亞戰收赫赫戰果對日德共同激底的殲滅敵米英、日軍表示感激特購納慰問袋、特向山東路銀丁百貨店訂貨、而希圖此美舉之銀丁經理除其所訂二百個特贊助送六十個使彼等國社黨員等竭誠、三十日國社黨青島支部長瑣歐爾愛因氏將言句大當青島支部及國社黨婦人聯盟名義、以不感激意之慰問品自關敬呈在青島大日本陸海軍、伏乞笑納、際此新春右以年贈給戰傷病將兵官士、至爲幸甚、最後依送新年之際、特祈禱我日德兩國光榮之戰捷○○部隊長閣下、國社黨青島支部長瑣歐爾愛因。

—亞細亞石油社— 日華社員獻金

吳淞路二十五號亞細亞石油株式會社青島支社日華全體社員代表山田繁儀氏、向〇〇部隊獻金五百二十一元四角云。

恭祝大東亞戰捷新禧

朶酒家 膠州路二號 電話二、二一七七 二、一九三五

大辰樓 荏平路五號 電話二、二三七九

魚利鮮司 聊城路一〇八號 電話二、二八四八

千古滿 市場三路一〇號 電話二、二三九八

千代坊 山東路一三五號 電話二、四七六六

喜久亭 高唐路七號 電話二、二一四一

市松 荏平路一一號 電話二、三〇五〇

甘栗太郎 山東路一一一號 電話二、七四一六

他慈密（タツミ） 市場三路二〇號 電話二、三〇九二

青島西藥同業公會 滄口路

青島中藥同業公會 河北路

青島理髮業同業公會 博山路

青島食肉販賣業同業公會 東平路

青島黃酒同業公會 高密路

青島營業人力車同業組合 熱河路

CAFE FLOSSEL SHANTUNG RD 421

G. SANOSIAN SHANTUNG RD 8

青島妓館公會 王玉堂 王子英 崔臨五

平康五里全體同人 黃島路

平康東里全體同人 四方路

平康三里全體同人 冠縣路

平康二里全體同人 朝陽路

中和大戲院 山東路

謹祝大東亞建設新禧

恆益棧　保定路三五號　電話二、四一〇一
三星靴鞋莊　海泊路六九號
同源公利記　荷澤路二七號　電話二、八五七八
王永昌洋服店　市場二路六四號　電話二、七四九五
萬昌商行　天津路五三號　電話二、五四八二
家美木器店　安徽路三四號　電話二、七八一七
青濟膠廠　北山一路二三號　電話三、〇二〇九
華德顏料公司　綏遠路三二號　電話三、一六三一
政泰五金行　奉天路九四號　電話三、一〇七二五
同合鐵廠　利津路一二號　電話三、〇四五五
雙蚨麵粉公司　大港一路一〇三號　電話三、〇四三三
長順鐵工廠　和興路六二號　電話三、〇七二七
中華製釘廠　通化路六號　電話三、〇三一二
崇實機器鐵工廠　台東三路一二二號　電話三、一二五二
福和怡記　河北路四六號　電話二、六一七六

吉祥泰　河南路九〇號　電話二、七六九一
元興順　滄口路三〇號　電話二、三八六三
洪興德　海泊路七七號　電話二、二五四八
雙盛油坊　北京路四五號　電話二、五三八五
協隆油坊　歸化路九號　電話三、〇八七九
上平安電影院　滄口路二二號　電話二、五二四八
大美汽車行　河南路四〇號　電話二、四三三三
四合成同記　冠縣路二二號　電話二、四九〇七
東順當　保定路一二號　電話二、六〇一九
久新綢緞店　濰縣路三六號　電話二、四二二七
萬年春　海泊路七一號　電話二、五四五六
恆興利　荷澤路三〇號　電話二、三〇六〇
元康號　荷澤路二二號　電話二、二二九
東華池　益都路二九號　電話三、〇六六四
恆聚棧　北京路五七號　電話二、六二二四

華康製釦工廠　大成路九二號　電話三、〇六二四〇
義聚盛鑄鍋廠　順興路一四五號　電話三、〇五八四
寶隆仁記　濰縣路三八號　電話二、二五一〇
同興房產公司　館陶路二一號　電話二、三六三三
中華書局　即墨路　電話二、三五六五
普利號　山西路三〇號　電話二、五四二三
同裕誠　金鄉路八一號　電話二、四三〇四
德增福　北京路五五號　電話二、三一九三
振昌德　河北路七號　電話二、五七二五
協順興營造廠　大沽路三八號　電話二、二四二九
西泰號　莘縣路一〇八號　電話二、二九七八
同和順　莘縣路一三四號　電話二、二九四九
萬匯泉　邱縣路三七號　電話二、四〇六五
德泰號　山東路一六五號　電話二、四八四七
恆泰行　保定路一〇號　電話二、七四八二

東華旅社　天津路三九號
義和恆　莘縣路一〇二號
同春泰　即墨路二三號
隆大號　濟南路六四號
利泰號　山東路四七號
協昌茂　河南路二五號
小蓬仙館　濰縣路二號
金華銀式禮品店　膠州路六九號
銀星禮品店　膠州路六七號
德成祥　濟南路八號
三山誠　即墨路五五號
廣豐油房　汶上路九四號
青島成衣公會　平原路六四號
久隆五金行　天津路六號
達茂行　莘縣路七八號
萬康海味食品號　濰縣路二四號
益豐永厚記　莘縣路一三號
增興泰　大沽路二八號
餘昶祥　[illegible]縣路三四號

和豐窰廠　平定路
同豐合油坊　觀城路五七號
牲血內臟運銷合作社　滕縣路
華昌大　河北路一三號
萬寶眼鏡店　河北路二九號
元和德鞋料行　即墨路六號
德盛厚　邱縣路六號
泰興祥　黃島路四二號
寶明晶石眼鏡行　天津路一四號
源裕興昌記　河南路三七號
漢美大藥房　四方路三一號
福成東　高密路七〇號
福利膏店　濰縣路九號
瑞豐洋服店　山東路五五號
太平洋鐘表眼鏡行　山東路二〇四號
恆豐號　莘縣路一二號
萬祥號　北京路一八號
昌邑縣知事　高振德
山西省財政廳廳長　宋啓秀

昌邑縣警察署長　鄭長漢
昌邑縣警備大隊附　牟敦有
烟台商會會長　鄒子敏
烟台警察署長　施永紳
登州道尹　張化南
海陽縣警察署長　郭石菴
海陽縣新民會次長　大山眞成
海陽縣警備大隊附　李月亭
海陽縣新民醫院　極本義雄
海陽縣第六區區長　車旭東
萊陽縣第十一區區長　李國珍
萊陽縣第十二區區長　李煥章
山西省工務局　全體同人
山西省會警察署長　張達仁
太原市商會　全體同人
青島統稅局昌邑稽征分所主任　李蔚華
萊州鹽場公所場長　魏賓
山東鹽務局駐昌鹽警第二大隊
駐在員　吉田政雄
隊長　王奎璋
指導官　細川源太郎
天和興　烟台海陽街